Муниципальное учреждение
«АДМИНИСТРАЦИЯ БЕЛГАТОЙСКОГО СЕЛЬСКОГО ПОСЕЛЕНИЯ»
ШАЛИНСКОГО МУНИЦИПАЛЬНОГО РАЙОНА ЧЕЧЕНСКОЙ РЕСПУБЛИКИ
(Администрации Белгатойского сельского поселения)

Муниципальни учреждени
НОХЧИЙН РЕСПУБЛИКАН ШЕЛАН МУНИЦИПАЛЬНИ КІОШТАН
«БЕЛГІАТОЙ-ЭВЛАН ЮЬРТАН АДМИНИСТРАЦИ»
(БелгІатой-Эвлан юьртан администраци)

ПОСТАНОВЛЕНИЕ

29.09.2021 г. № *16-п*

с. Белгатой

Об утверждении административного регламента по предоставлению муниципальной услуги «Установление сервитута в отношении земельного участка, находящегося в собственности администрации Белгатойского сельского поселения»

В соответствии Федеральным законом от 06 октября 2003г. №131-ФЗ «Об общих принципах организации местного самоуправления в Российской Федерации», Федерального закона от 27.07.2010 № 210-ФЗ «Об организации предоставления государственных и муниципальных услуг», на основании протеста прокуратуры Шалинского района от 16.09.2021 № 8-17-2021 с целью приведения нормативно-правовых актов в соответствие действующему законодательству, Уставом Белгатойского сельского поселения, администрация Белгатойского сельского поселения

П О С Т А Н О В Л Я ЕТ:

1.Утвердить административный регламент предоставления муниципальной услуги «Установление сервитута в отношении земельного участка, находящегося в собственности администрации Белгатойского сельского поселения», согласно приложению.

2. Считать утратившим силу постановления № 15-п от 06.09.2016г., № 06.03.2019 г. «Об утверждении административного регламента предоставления муниципальной услуги «Установление сервитута в отношении земельного участка, находящегося в собственности муниципального образования».

3. Настоящее постановление опубликовать и разместить на официальном сайте администрации Белгатойского сельского поселения в сети «Интернет».

4.Настоящее постановление подлежит направлению в прокуратуру Шалинского района и в Администрацию Главы и Правительства Чеченской Республики для включения в регистр муниципальных нормативных правовых актов Чеченской Республики в порядке, определенном Законом Чеченской Республики от 15 декабря 2009 года № 71-рз «О порядке организации и ведения регистра муниципальных нормативных правовых актов Чеченской Республики».

Глава администрации
Белгатойского сельского поселения А-В.А.Сулейманов

Утвержден:
к постановлению администрации
Белгатойского сельского поселения
от 29.09.2021 года № 16-п

Административный регламент по предоставлению муниципальной услуги «Установление сервитута в отношении земельного участка, находящегося в собственности администрации Белгатойского сельского поселения»

I. Общие положения

1.1. Наименование муниципальной услуги: «Установление сервитута в отношении земельного участка, находящегося в собственности администрации Белгатойского сельского поселения» (далее - муниципальная услуга).

1.2. Предоставление муниципальной услуги осуществляется администрацией муниципального района (далее – орган местного самоуправления).

1.3. Ответственные за предоставление муниципальной услуги:

- ведущий специалист администрации по имуществу и вопросам землеустройства.

Муниципальная услуга предоставляется физическим и юридическим лицам, индивидуальным предпринимателям, либо их уполномоченным представителям. Торги проводятся в форме открытого аукциона.

Заявления принимаются по адресу: 366301, Чеченская Республика, Шалинский район, с.Белгатой, ул.А.Кадырова, 25,

Адрес электронной почты: belgatoy_1820@mail.ru

Адрес интернет сайта: http://belgatoy.ru

Информирование по вопросам предоставления муниципальной услуги, прием, регистрацию, рассмотрение запросов (заявлений) и документов к ним, осуществляет главный специалист.

Главный специалист осуществляет прием заявителей в соответствии с графиком приема.

График приема граждан:

Понедельник - пятница 9:00-13:00, 14:00-18:00.

Перерыв на обед - 13:00-14:00.

Выходные дни - суббота, воскресенье.

Продолжительность рабочего дня, непосредственно предшествующего нерабочему праздничному дню, уменьшается на один час.

Информирование заявителей о порядке оказания муниципальной услуги осуществляется в виде:

- индивидуального информирования;
- публичного информирования.

Индивидуальное информирование по вопросам предоставления муниципальной услуги предоставляется:

- при личном обращении;

Утвержден:
к постановлению администрации
Белгатойского сельского поселения
от 29.09.2021 года № 17-п

Административный регламент по предоставлению муниципальной услуги «Установление сервитута в отношении земельного участка, находящегося в собственности администрации Белгатойского сельского поселения»

I. Общие положения

1.1. Наименование муниципальной услуги: «Установление сервитута в отношении земельного участка, находящегося в собственности администрации Белгатойского сельского поселения» (далее - муниципальная услуга).

1.2. Предоставление муниципальной услуги осуществляется администрацией муниципального района (далее – орган местного самоуправления).

1.3. Ответственные за предоставление муниципальной услуги:

- ведущий специалист администрации по имуществу и вопросам землеустройства.

Муниципальная услуга предоставляется физическим и юридическим лицам, индивидуальным предпринимателям, либо их уполномоченным представителям. Торги проводятся в форме открытого аукциона.

Заявления принимаются по адресу: 366301, Чеченская Республика, Шалинский район, с.Белгатой, ул.А.Кадырова, 25,

Адрес электронной почты: belgatoy_1820@mail.ru

Адрес интернет сайта: http://belgatoy.ru

Информирование по вопросам предоставления муниципальной услуги, прием, регистрацию, рассмотрение запросов (заявлений) и документов к ним, осуществляет главный специалист.

Главный специалист осуществляет прием заявителей в соответствии с графиком приема.

График приема граждан:

Понедельник - пятница 9:00-13:00, 14:00-18:00.

Перерыв на обед - 13:00-14:00.

Выходные дни - суббота, воскресенье.

Продолжительность рабочего дня, непосредственно предшествующего нерабочему праздничному дню, уменьшается на один час.

Информирование заявителей о порядке оказания муниципальной услуги осуществляется в виде:

- индивидуального информирования;
- публичного информирования.

Индивидуальное информирование по вопросам предоставления муниципальной услуги предоставляется:

- при личном обращении;

- по письменным обращениям;
- по телефону;
- по электронной почте.
- при обращении в МФЦ

При предоставлении информации в ходе личного приема или по телефону Главный специалист подробно и в вежливой (корректной) форме информируют заявителей:

- о месте нахождении; почтовом адресе; графике работы; сотрудниках, ответственных за предоставление муниципальной услуги; номерах телефонов и номерах кабинетов;
- о порядке и сроках предоставления муниципальной услуги;
- о перечне документов, необходимых для предоставления муниципальной услуги;
- о порядке обжалования действий (бездействия), а также решений сотрудников.

Ответ на телефонный звонок должен начинаться с информации о наименовании Комитета, фамилии, имени, отчестве и должности сотрудника, принявшего телефонный звонок. Максимальное время ответа на телефонный звонок - 10 минут.

При невозможности сотрудника, принявшего звонок, самостоятельно ответить на поставленные вопросы, телефонный звонок должен быть переадресован (переведен) на другого сотрудника, или сообщен номер телефона, по которому можно получить необходимую информацию.

Письменные обращения заявителя по вопросам консультирования о правилах предоставления муниципальной услуги рассматриваются сотрудниками с учетом времени, необходимого для подготовки ответа, в срок, не превышающий 30 дней со дня регистрации письменного обращения.

В обращении, поступившем в форме электронного документа, в обязательном порядке указывается фамилия, имя, отчество (последнее - при наличии), адрес электронной почты, если ответ должен быть направлен в форме электронного документа, и почтовый адрес, если ответ должен быть направлен в письменной форме. Заявитель вправе приложить к такому обращению необходимые документы и материалы в электронной форме либо направить указанные документы и материалы или их копии в письменной форме.

В случае передачи отдельных административных действий по информированию о порядке предоставления муниципальной услуги многофункциональному центру (далее - МФЦ), действия, предусмотренные подразделом 1.3. раздела 1 настоящего административного регламента, осуществляются сотрудниками МФЦ в соответствии с заключаемыми соглашениями, в случае обращения заявителя в МФЦ.

Публичное информирование по вопросам предоставления муниципальной услуги осуществляется путем размещения информации:

- на официальном сайте МО «Белгатойское сельское поселение» в

сети «Интернет» http://belgatoy-sp.ru

- на Едином портале государственных и муниципальных услуг (функций) www.gosuslugi.ru, и региональном портале государственных и муниципальных услуг info@rmfc-95.ru;

- в средствах массовой информации (СМИ);

- на информационном стенде, расположенном в месте предоставления муниципальной услуги.

На официальном сайте МО «Белгатойское сельское поселение» (далее - Сайт) размещается информация о месте нахождения, графике работы, почтовом адресе, адресе электронной почты, справочных телефонах администрации, перечне необходимых для предоставления муниципальной услуги документов, текст административного регламента, порядок обжалования действий (бездействия) и решений сотрудника.

1.4. Места нахождения, справочные телефоны, адреса электронной почты, график работы, часы приема корреспонденции органов местного самоуправления и справочные телефоны органов местного самоуправления для получения информации, связанной с предоставлением муниципальной услуги, приведены в приложении 1 к настоящему административному регламенту.

1.5. Муниципальная услуга может быть предоставлена при обращении в многофункциональный центр предоставления государственных и муниципальных услуг (далее - МФЦ).

Информация о местах нахождения и графике работы, справочных телефонах и адресах электронной почты МФЦ приведена в приложении 2 к настоящему административному регламенту.

1.6. Муниципальная услуга может быть предоставлена в электронном виде через функционал электронной приёмной на Портале государственных и муниципальных услуг(функций) (далее – ПГУ ЧР). Предоставление муниципальной услуги в электронной форме и информирование о ходе и результате предоставления муниципальной услуги через ПГУ ЧР осуществляется с момента технической реализации муниципальной услуги на ПГУ ЧР.

1.8. Информирование о порядке предоставления муниципальной услуги осуществляется при личном контакте специалистов с заявителями, с использованием почты, средств телефонной связи, электронной почты и размещается на портале.

Информация о порядке предоставления муниципальной услуги предоставляется:

- по телефону специалистами администрации МО; (непосредственно в день обращения заинтересованных лиц);
- на Интернет–сайте МО: http://belgatoy.ru/;
- на Портале государственных и муниципальных (функций): http://info@rmfc-95.ru;
- на портале Федеральной государственной информационной системы «Единый портал государственных и муниципальных услуг (функций)»:http://www.gosuslugi.ru/;
- при обращении в МФЦ;

Письменные обращения заинтересованных лиц, поступившие почтовой корреспонденцией, по адресу: 366301, Чеченская Республика, Шалинский район, с.Белгатой, ул.А.Кадырова 25, рассматриваются специалистами администрации в порядке ч. 1 ст. 12 Федерального закона от 02.05.2006 № 59 «О порядке рассмотрения обращений граждан Российской Федерации» в течение 30 (тридцати) календарных дней со дня регистрации письменного обращения и даты получения электронного документа.

1.9. Информирование об исполнении муниципальной услуги осуществляется в устной, письменной или электронной форме.

1.10. Информирование заявителей в электронной форме осуществляется путем размещения информации на ПГУ ЧР либо на ЕПГУ.

1.11. Информирование заявителя о ходе и результате предоставления муниципальной услуги осуществляется в электронной форме через личный кабинет заявителя, расположенного на ПГУ.

1.11.2. Индивидуальное письменное информирование осуществляется при обращении граждан путем почтовых отправлений, в том числе с приложением необходимых документов, заверенных усиленной квалифицированной электронной подписью (ответ на запрос, направленный по электронной почте, направляется в виде электронного документа на адрес электронной почты отправителя запроса).

1.12. Муниципальная услуга предоставляется физическим и юридическим лицам, в случаях, предусмотренных федеральным законодательством.

II. Стандарт предоставления муниципальной услуги

2.1. Муниципальная услуга: «Установление сервитута в отношении земельного участка, находящегося в собственности администрации Белгатойского сельского поселения».

2.2. Предоставление муниципальной услуги осуществляется администрацией Белгатойского сельского поселения.

2.3. Орган, предоставляющий муниципальную услугу, не вправе требовать:

1) представления документов и информации или осуществления действий, представление или осуществление которых не предусмотрено нормативными правовыми актами, регулирующими отношения, возникающие в связи с предоставлением государственных и муниципальных услуг;

2) представления документов и информации, в том числе подтверждающих внесение заявителем платы за предоставление государственных и муниципальных услуг, которые находятся в распоряжении органов, предоставляющих государственные услуги, органов, предоставляющих муниципальные услуги, иных государственных органов, органов местного самоуправления либо подведомственных государственным органам или органам местного самоуправления организаций, участвующих в предоставлении в соответствии с нормативными правовыми актами Российской Федерации, нормативными правовыми актами субъектов Российской Федерации, муниципальными правовыми актами. Заявитель вправе представить указанные

документы и информацию в органы, предоставляющие государственные услуги, и органы, предоставляющие муниципальные услуги, по собственной инициативе;

3) осуществления действий, в том числе согласований, необходимых для получения государственных и муниципальных услуг и связанных с обращением в иные государственные органы, органы местного самоуправления;

4) представления документов и информации, отсутствие и (или) недостоверность которых не указывались при первоначальном отказе в приеме документов, необходимых для предоставления государственной или муниципальной услуги, либо в предоставлении государственной или муниципальной услуги, за исключением следующих случаев:

а) изменение требований нормативных правовых актов, касающихся предоставления государственной или муниципальной услуги, после первоначальной подачи заявления о предоставлении государственной или муниципальной услуги;

б) наличие ошибок в заявлении о предоставлении государственной или муниципальной услуги и документах, поданных заявителем после первоначального отказа в приеме документов, необходимых для предоставления государственной или муниципальной услуги, либо в предоставлении государственной или муниципальной услуги и не включенных в представленный ранее комплект документов;

в) истечение срока действия документов или изменение информации после первоначального отказа в приеме документов, необходимых для предоставления государственной или муниципальной услуги, либо в предоставлении государственной или муниципальной услуги;

г) выявление документально подтвержденного факта (признаков) ошибочного или противоправного действия (бездействия) должностного лица органа, предоставляющего государственную услугу, или органа, предоставляющего муниципальную услугу, государственного или муниципального служащего, работника многофункционального центра, работника организации, предусмотренной частью 1.1 статьи 16 настоящего Федерального закона, при первоначальном отказе в приеме документов, необходимых для предоставления государственной или муниципальной услуги, либо в предоставлении государственной или муниципальной услуги, о чем в письменном виде за подписью руководителя органа, предоставляющего государственную услугу, или органа, предоставляющего муниципальную услугу, руководителя многофункционального центра при первоначальном отказе в приеме документов, необходимых для предоставления государственной или муниципальной услуги, либо руководителя организации, уведомляется заявитель, а также приносятся извинения за доставленные неудобства»

5) «предоставления на бумажном носителе документов и информации, электронные образы которых были заверены в соответствии с пунктом 7.2 части 1 статьи 16 настоящего Федерального закона, за исключением случаев, если нанесение отметок на такие документы либо их изъятие является необходимым условием предоставления государственной или муниципальной услуги, и иных случаев, установленных федеральными законами»

- от заявителя осуществления действий, в том числе согласований, необходимых для получения муниципальной услуги и связанных с обращением в иные государственные органы, органы местного самоуправления, организации;

- представления документов и информации или осуществления действий, представление или осуществление которых не предусмотрено настоящими административным регламентом;

- представления документов и информации, которые в соответствии с нормативными правовыми актами Российской Федерации, нормативными правовыми актами находятся в распоряжении государственных органов, органов местного самоуправления и (или) подведомственных государственным органам и органам местного самоуправления организаций, участвующих в предоставлении муниципальной услуги.

2.4. Результатом предоставления муниципальной услуги является установление сервитута в отношении земельного участка либо постановление администрации об отказе в установлении сервитута.

2.5.1. В случае установления сервитута в отношении части земельного участка в соответствии с пунктом 4 статьи 39.25 Земельного кодекса Российской Федерации либо в отношении всего земельного участка срок предоставления муниципальной услуги составляет 30 дней со дня поступления заявления о заключении соглашения об установлении сервитута (далее - заявление).

2.5.2. В случае установления сервитута в отношении части земельного участка (за исключением случая, предусмотренного пунктом 4 статьи 39.25 Земельного кодекса Российской Федерации):

- срок направления заявителю уведомления о возможности заключения соглашения об установлении сервитута в предложенных заявителем границах, предложения о заключении соглашения об установлении сервитута в иных границах с приложением схемы границ сервитута на кадастровом плане территории либо постановления администрации об отказе в установлении сервитута составляет 30 дней со дня поступления заявления;

- срок направления подписанного соглашения об установлении сервитута составляет 30 дней со дня поступления уведомления заявителя о государственном кадастровом учете части земельного участка, в отношении которой устанавливается сервитут.

2.6. Нормативные правовые акты, регулирующие предоставление муниципальной услуги:

– Конституция Российской Федерации;
– Гражданский кодекс Российской Федерации;

– Земельный кодекс Российской Федерации;

– Градостроительный кодекс Российской Федерации;

– Федеральный закон от 25.10.2001 № 137-ФЗ «О введении в действие Земельного кодекса Российской Федерации»;

– Федеральный закон от 27.07.2010 № 210-ФЗ «Об организации предоставления государственных и муниципальных услуг»;

– Федеральный закон от 21.07.1997 № 122-ФЗ «О государственной регистрации прав на недвижимое имущество и сделок с ним»;

– Федеральный закон от 24.07.2007 № 221-ФЗ «О государственном кадастре недвижимости»;

– Федеральный закон от 29.07.1998 № 135-ФЗ «Об оценочной деятельности в Российской Федерации»;

– Федеральный закон от 06.04. 2011№ 63-ФЗ «Об электронной подписи»;

– Федеральный закон от 27.07.2006 № 152-ФЗ «О персональных данных»;

– Федеральный закон от 09.02.2009 № 8-ФЗ «Об обеспечении доступа к информации о деятельности государственных органов и органов местного самоуправления»;

– Федеральный закон от 02.05.2006 № 59-ФЗ «О порядке рассмотрения обращений граждан Российской Федерации»;

– Приказ Министерства связи и массовых коммуникаций Российской Федерации от 13.04.2012 г. № 107 «Об утверждении Положения о федеральной государственной информационной системе «Единая система идентификации и аутентификации в инфраструктуре, обеспечивающей информационно-технологическое взаимодействие информационных систем, используемых для предоставления государственных и муниципальных услуг в электронной форме»;

– Постановление Правительства Российской Федерации от 27.11.2014 № 1244 «Об утверждении Правил выдачи разрешения на использование земель или земельного участка, находящихся в государственной или муниципальной собственности»;

2.7. Перечень документов, необходимых для предоставления муниципальной услуги:

2.7.1. Заявители обращаются с заявлением о заключении соглашения об установлении сервитута (приложение N 1 к регламенту).

2.7.2. К заявлению прилагаются:

1) Копия документа, удостоверяющего личность заявителя, являющегося физическим лицом, либо личность представителя заявителя.

2) Копия свидетельства о государственной регистрации юридического лица или выписка из государственного реестра юридических лиц.

3) Нотариально заверенный перевод на русский язык документов о государственной регистрации юридического лица в соответствии с законодательством иностранного государства в случае, если заявителем является иностранное юридическое лицо.

4) Копия документа, удостоверяющего права (полномочия) представителя заявителя, если с заявлением обращается представитель заявителя.

5) Кадастровый паспорт земельного участка, в отношении которого подано заявление.

6) Выписка из единого государственного реестра прав на недвижимое имущество и сделок с ним (далее - ЕГРП) о правах на земельный участок или уведомление об отсутствии в ЕГРП сведений о зарегистрированных правах на земельный участок, в отношении которого подано заявление.

7) Схема границ сервитута на кадастровом плане территории в случае, если заявление предусматривает установление сервитута в отношении части земельного участка.

8) В случае, если для предоставления государственной или муниципальной услуги необходима обработка персональных данных лица, не являющегося заявителем, и если в соответствии с федеральным законом обработка таких персональных данных может осуществляться с согласия указанного лица, при обращении за получением государственной или муниципальной услуги заявитель дополнительно представляет документы, подтверждающие получение согласия указанного лица или его законного представителя на обработку персональных данных указанного лица.

2.7.3. Заявитель вправе не представлять самостоятельно документы, предусмотренные подпунктами 2, 5, 6 пункта 2.7.2 регламента.

2.7.4. Документы, необходимые для предоставления муниципальной услуги, должны быть представлены в подлинниках (на обозрение) и копиях для заверения ответственным работником либо в копиях, удостоверенных нотариусом.

Документы должны быть написаны четко и разборчиво, не должны содержать подчисток, приписок, зачеркнутых слов и иных не оговоренных в них исправлений, иметь серьезных повреждений, наличие которых не позволяет однозначно истолковать их содержание.

2.8. Перечень документов, необходимых в соответствии с нормативными правовыми актами для предоставления муниципальной услуги, которые находятся в распоряжении государственных органов, органов местного самоуправления и иных органов:

– выписка из Единого государственного реестра индивидуальных предпринимателей или выписка из Единого государственного реестра юридических лиц – для индивидуальных предпринимателей, юридических лиц;

– выписка из государственного кадастра недвижимости относительно сведений на земельные участки, в отношении которых устанавливается сервитут;

– выписка из Единого государственного реестра прав на недвижимое имущество и сделок с ним о правах на земельные участки, в отношении которых устанавливается сервитут.

2.8.1. Заявитель (представитель Заявителя) вправе по собственной инициативе представить документы, содержащие сведения, указанные в пункте 2.8. настоящего регламента.

2.9. Заявители направляют документы в орган местного самоуправления почтой либо лично подают в администрацию Белгатойского сельского поселения, также заявители могут подать документы, при наличии вступившего

в силу соглашения о взаимодействии - посредством МФЦ, с момента технической реализации муниципальной услуги на ПГУ ЧР - через ПГ

2.10. Исчерпывающий перечень оснований для отказа в приеме документов:

– непредставление документов, предусмотренных пунктом 2.7.2 регламента с учетом пункта 2.7.3 регламента;

– представление документов, не отвечающих требованиям пункта 2.7.4 регламента.

2.11. В предоставлении муниципальной услуги отказывается при наличии оснований, предусмотренных пунктом 4 статьи 39.26 Земельного кодекса Российской Федерации:

1) заявление об установлении сервитута направлено в орган исполнительной власти или орган местного самоуправления, которые не вправе заключать соглашение об установлении сервитута;

2) планируемое на условиях сервитута использование земельного участка не допускается в соответствии с федеральными законами;

3) установление сервитута приведет к невозможности использовать земельный участок в соответствии с его разрешенным использованием или к существенным затруднениям в использовании земельного участка.

2.11.1.Основания для приостановления муниципальной услуги отсутствуют.

2.12. Предоставление муниципальной услуги является бесплатным для заявителей.

2.13. Срок ожидания в очереди при подаче заявления о предоставлении муниципальной услуги - 15 минут.

2.14. Срок ожидания в очереди при получении результата предоставления муниципальной услуги - 15 минут.

2.15. Срок ожидания в очереди при подаче заявления о предоставлении муниципальной услуги в МФЦ - не более 15 минут, при получении результата - не более 15 минут.

2.16. Срок регистрации запроса (заявления) Заявителя о предоставлении муниципальной услуги:

– в случае личного обращения заявителя заявление регистрируется в день обращения;

– в случае поступления документов по почте заявление регистрируется в течение трех дней со дня поступления.

2.17. Требования к помещениям, в которых предоставляется муниципальная услуга, к залу ожидания, местам для заполнения запросов о предоставлении муниципальной услуги, информационным стендам с образцами их заполнения и перечнем документов, необходимых для предоставления муниципальной услуги.

2.17.1. Предоставление муниципальной услуги осуществляется в специально выделенных для этих целей помещениях органа местного самоуправления или в МФЦ.

2.17.2. Наличие на территории, прилегающей к зданию, не менее 10 процентов мест (но не менее одного места) для парковки специальных

автотранспортных средств инвалидов, которые не должны занимать иные транспортные средства. Инвалиды пользуются местами для парковки специальных транспортных средств бесплатно.

2.17.3. Помещения размещаются преимущественно на нижних, предпочтительнее на первых этажах здания, с предоставлением доступа в помещение инвалидам.

2.17.4. Вход в здание (помещение) и выход из него оборудуются, информационными табличками (вывесками), содержащие информацию о режиме его работы.

2.17.5. Помещения оборудованы пандусами, позволяющими обеспечить беспрепятственный доступ инвалидов, санитарно-техническими комнатами (доступными для инвалидов).

2.17.6. При необходимости инвалиду предоставляется помощник из числа работников МО (организации, МФЦ) для преодоления барьеров, возникающих при предоставлении муниципальной услуги наравне с другими гражданами.

2.17.7. Вход в помещение и места ожидания оборудованы кнопками, а также содержат информацию о контактных номерах телефонов для вызова работника, ответственного за сопровождение инвалида.

2.17.8. Наличие визуальной, текстовой и мультимедийной информации о порядке предоставления муниципальных услуг, знаков, выполненных рельефно-точечным шрифтом - Times New Poman.

2.17.9. Оборудование мест повышенного удобства с дополнительным местом для собаки – поводыря и устройств для передвижения инвалида (костылей, ходунков).

2.17.10. Характеристики помещений приема и выдачи документов в части объемно-планировочных и конструктивных решений, освещения, пожарной безопасности, инженерного оборудования должны соответствовать требованиям нормативных документов, действующих на территории Российской Федерации.

2.17.11. Помещения приема и выдачи документов должны предусматривать места для ожидания, информирования и приема заявителей.

2.17.12. Места ожидания и места для информирования оборудуются стульями, кресельными секциями, скамьями и столами (стойками) для оформления документов с размещением на них бланков документов, необходимых для получения муниципальной услуги, канцелярскими принадлежностями, а также информационные стенды, содержащие актуальную и исчерпывающую информацию, необходимую для получения муниципальной услуги, и информацию о часах приема заявлений.

2.17.13. Места для проведения личного приема заявителей оборудуются столами, стульями, обеспечиваются канцелярскими принадлежностями для написания письменных обращений.

2.18. Показатели доступности муниципальной услуги (общие, применимые в отношении всех заявителей):

1) равные права и возможности при получении муниципальной услуги для заявителей;

2) транспортная доступность к месту предоставления муниципальной услуги;

3) режим работы МО, обеспечивающий возможность подачи заявителем

запроса о предоставлении муниципальной услуги в течение рабочего времени;

4) возможность получения полной и достоверной информации о муниципальной услуге в МО, МФЦ, по телефону, на официальном сайте органа, предоставляющего услугу, посредством ПГУ ЧР;

5) обеспечение для заявителя возможности подать заявление о предоставлении муниципальной услуги посредством МФЦ, в форме электронного документа на ПГУ ЧР, а также получить результат;

6) обеспечение для заявителя возможности получения информации о ходе и результате предоставления муниципальной услуги с использованием ПГУ.

2.19. Показатели доступности муниципальной услуги (специальные, применимые в отношении инвалидов):

1) наличие на территории, прилегающей к зданию, в котором осуществляется предоставление муниципальной услуги, мест для парковки специальных автотранспортных средств инвалидов;

2) обеспечение беспрепятственного доступа инвалидов к помещениям, в которых предоставляется муниципальная услуга;

3) получение для инвалидов в доступной форме информации по вопросам предоставления муниципальной услуги, в том числе об оформлении необходимых для получения муниципальной услуги документов, о совершении им других необходимых для получения муниципальной услуги действий, сведений о ходе предоставления муниципальной услуги;

4) наличие возможности получения инвалидами помощи (при необходимости) от работников организации для преодоления барьеров, мешающих получению услуг наравне с другими лицами.

2.19.1. Показатели качества муниципальной услуги:

2.19.1.1 соблюдение срока предоставления муниципальной услуги;

2.19.1.2 соблюдение требований стандарта предоставления муниципальной услуги;

Единый стандарт должен содержать сведения:

1) заявитель (состав (перечень) заявителей);

2) способ (способы) направления запроса о предоставлении государственной или муниципальной услуги;

3) размер платы, взимаемой с заявителя при предоставлении государственной или муниципальной услуги, и способы ее взимания в случаях, предусмотренных федеральными законами и принимаемыми в соответствии с ними иными нормативными правовыми актами Российской Федерации;

4) порядок получения заявителем сведений, в том числе в электронной форме, о ходе рассмотрения запроса о предоставлении государственной или муниципальной услуги;

5) порядок исправления допущенных опечаток и ошибок в выданных в результате предоставления государственной или муниципальной услуги документах, в том числе исчерпывающий перечень оснований для отказа в исправлении таких опечаток и ошибок;

6) порядок выдачи дубликата документа, выданного по результатам предоставления государственной или муниципальной услуги, в том числе исчерпывающий перечень оснований для отказа в выдаче этого дубликата;

7) порядок оставления запроса заявителя о предоставлении государственной или муниципальной услуги без рассмотрения;

8) форма запроса о предоставлении соответствующей услуги, форма документа, являющегося результатом предоставления соответствующей услуги, форма заявления об исправлении технических ошибок в данном документе, форма заявления о выдаче дубликата данного документа, форма заявления об оставлении запроса без рассмотрения, если иное не предусмотрено федеральным законом;

9) способ (способы) направления заявителю документов (информации), являющихся результатом предоставления соответствующей государственной или муниципальной услуги

2.19.1.3 удовлетворенность заявителя профессионализмом должностных лиц МО, МФЦ при предоставлении услуги;

2.19.1.4 соблюдение времени ожидания в очереди при подаче запроса и получении результата;

2.19.1.5 осуществление не более одного взаимодействия заявителя с должностными лицами ОМСУ при получении муниципальной услуги;

2.19.1.6 отсутствие жалоб на действия или бездействия должностных лиц МО, поданных в установленном порядке.

2.20. Иные требования, в том числе учитывающие особенности предоставления муниципальной услуги в многофункциональных центрах и особенности предоставления муниципальной услуги в электронном виде.

Предоставление муниципальной услуги посредством МФЦ осуществляется в подразделениях государственного бюджетного учреждения Чеченской Республики «Многофункциональный центр предоставления государственных и муниципальных услуг» (далее – ГБУ «МФЦ») при наличии вступившего в силу соглашения о взаимодействии между ГБУ «МФЦ» и органом местного самоуправления. Предоставление муниципальной услуги в иных МФЦ осуществляется при наличии вступившего в силу соглашения о взаимодействии между ГБУ «МФЦ» и иным МФЦ.

2.20.1. К целевым показателям доступности и качества муниципальной услуги относятся:

– количество документов, которые заявителю необходимо представить в целях получения муниципальной услуги;

– минимальное количество непосредственных обращений заявителя в различные организации в целях получения муниципальной услуги.

2.20.2. К непосредственным показателям доступности и качества муниципальной услуги относятся:

возможность получения муниципальной услуги в МФЦ в соответствии с соглашением, заключенным между МФЦ и органом местного самоуправления, с момента вступления в силу соглашения о взаимодействии.

2.21. Особенности предоставления муниципальной услуги в МФЦ:

Предоставление муниципальной услуги в МФЦ осуществляется после вступления в силу соглашения о взаимодействии.

2.22. Особенности предоставления муниципальной услуги в электронном виде.

2.22.1. Особенности предоставления муниципальной услуги в электронном виде, в том числе предоставления возможности подачи электронных документов на ПГУ ЧР.

Предоставление муниципальной услуги в электронном виде осуществляется при технической реализации услуги на ПГУ ЧР.

Деятельность ПГУ ЧР по организации предоставления муниципальной услуги осуществляется в соответствии с Федеральным законом от 27.07.2010 № 210-ФЗ «Об организации предоставления государственных и муниципальных услуг», Федеральным законом от 27.07.2006 № 149-ФЗ «Об информации, информационных технологиях и о защите информации», постановлением Правительства Российской Федерации от 25.06.2012 № 634 «О видах электронной подписи, использование которых допускается при обращении за получением государственных и муниципальных услуг».

2.22.1.1. Для получения муниципальной услуги через ПГУ ЧР заявителю необходимо предварительно пройти процесс регистрации в Единой системе идентификации и аутентификации (далее – ЕСИА).

2.22.1.2. Муниципальная услуга может быть получена через ПГУ ЧР следующими способами:

- с обязательной личной явкой на прием в Администрацию;

- без личной явки на прием в Администрацию с результатом предоставления услуги – проект соглашения об установлении сервитута либо постановление администрации об отказе в установлении сервитута.

2.22.1.3. Для получения муниципальной услуги без личной явки на приём в Администрацию заявителю необходимо предварительно оформить усиленную квалифицированную электронную подпись (далее – ЭП) для заверения заявления и документов, поданных в электронном виде на ПГУ ЧР.

2.22.1.4. Для подачи заявления через ПГУ ЧР заявитель должен выполнить следующие действия:

пройти идентификацию и аутентификацию в ЕСИА;

в личном кабинете на ПГУ ЧР заполнить в электронном виде заявление на оказание услуги;

в случае, если заявитель выбрал способ оказания услуги с личной явкой на прием в Администрацию – приложить к заявлению электронные документы;

в случае, если заявитель выбрал способ оказания услуги без личной явки на прием в Администрацию:

- приложить к заявлению электронные документы, заверенные усиленной квалифицированной электронной подписью;

- приложить к заявлению электронный документ, заверенный усиленной квалифицированной электронной подписью нотариуса (в случае, если требуется представление документов, заверенных нотариально);

- заверить заявление усиленной квалифицированной электронной подписью, если иное не установлено действующим законодательством.

направить пакет электронных документов в Администрацию посредством функционала ПГУ ЧР.

2.22.1.5. В результате направления пакета электронных документов посредством ПГУ ЧР в соответствии с требованиями пункта 4 или 5 автоматизированной информационной системой межведомственного электронного взаимодействия (далее – АИС «Межвед») производится автоматическая регистрация поступившего пакета электронных документов и присвоение пакету уникального номера дела. Номер дела доступен заявителю в личном кабинете ПГУ ЧР.

2.22.1.6. При предоставлении муниципальной услуги через ПГУ ЧР, в случае если направленные заявителем (уполномоченным лицом) электронное заявление и электронные документы заверены усиленной квалифицированной электронной подписью, должностное лицо Администрации выполняет следующие действия:

формирует пакет документов, поступивший через ПГУ ЧР, и передает должностному лицу Администрации, наделенному в соответствии с должностным регламентом функциями по выполнению административной процедуры по приему заявлений и проверке документов, представленных для рассмотрения;

после рассмотрения документов и принятия решения о предоставлении муниципальной услуги (отказе в предоставлении) заполняет предусмотренные в АИС «Межвед» формы о принятом решении и переводит дело в архив АИС «Межвед»;

уведомляет заявителя о принятом решении с помощью указанных в заявлении средств связи, затем направляет документ способом, указанным в заявлении: почтой, либо выдает его при личном обращении заявителя, либо направляет электронный документ, подписанный усиленной квалифицированной электронной подписью должностного лица, принявшего решение, в Личный кабинет заявителя.

2.22.1.7. При предоставлении муниципальной услуги через ПГУ ЧР, в случае если направленные заявителем (уполномоченным лицом) электронное заявление и электронные документы не заверены усиленной квалифицированной электронной подписью, должностное лицо Администрации выполняет следующие действия:

формирует пакет документов, поступивший через ПГУ ЧР, и передает должностному лицу Администрации, наделенному в соответствии с должностным регламентом функциями по выполнению административной процедуры по приему заявлений и проверке документов, представленных для рассмотрения;

в день регистрации запроса формирует через АИС «Межвед» приглашение на прием, которое должно содержать следующую информацию: адрес Администрации, в которую необходимо обратиться заявителю, дату и время приема, номер очереди, идентификационный номер приглашения и перечень документов, которые необходимо представить на приеме. В АИС «Межвед» дело переводит в статус «Заявитель приглашен на прием». Прием назначается на ближайшую свободную дату и время в соответствии с графиком работы администрации Белгатойского сельского поселения.

В случае неявки заявителя на прием в назначенное время заявление и документы хранятся в АИС «Межвед» в течение 30 календарных дней, затем специалист администрации, наделенный в соответствии с должностным регламентом функциями по приему заявлений и документов через ПГУ ЧР или ЕПГУ в течение пяти рабочих дней переводит документы в архив АИС «Межвед».

Заявитель должен явиться на прием в указанное время. В случае, если заявитель явился позже, он обслуживается в порядке живой очереди. В любом из случаев должностное лицо Администрации, ведущее прием, отмечает факт явки заявителя в АИС «Межвед», дело переводит в статус «Прием заявителя окончен».

После рассмотрения документов и принятия решения о предоставлении (отказе в предоставлении) муниципальной услуги заполняет предусмотренные в АИС «Межвед» формы о принятом решении и переводит дело в архив АИС «Межвед».

Должностное лицо Администрации уведомляет заявителя о принятом решении с помощью указанных в заявлении средств связи, затем направляет документ способом, указанным в заявлении: в письменном виде почтой, либо выдает его при личном обращении заявителя, либо направляет электронный документ, подписанный усиленной квалифицированной электронной подписью должностного лица, принявшего решение, в личный кабинет ПГУ ЧР.

2.22.1.8. В случае поступления всех документов, указанных в пункте 2.7. настоящего административного регламента, и отвечающих требованиям, в форме электронных документов (электронных образов документов), удостоверенных усиленной квалифицированной электронной подписью, днем обращения за предоставлением муниципальной услуги считается дата регистрации приема документов на ПГУ ЧР.

В случае, если направленные заявителем (уполномоченным лицом) электронное заявление и документы не заверены усиленной квалифицированной электронной подписью, днем обращения за предоставлением муниципальной услуги считается дата личной явки заявителя в Администрацию с предоставлением документов, указанных в пункте 2.7. настоящего административного регламента, и отсутствия оснований, указанных в пункте 2.10. настоящего Административного регламента.

2.22.1.9. Администрация при поступлении документов от заявителя посредством ПГУ ЧР по требованию заявителя направляет результат предоставления услуги (проект соглашения об установлении сервитута либо постановление администрации об отказе в установлении сервитута) в форме электронного документа, подписанного усиленной квалифицированной электронной подписью должностного лица, принявшего решение (в этом случае заявитель при подаче запроса на предоставление услуги отмечает в соответствующем поле такую необходимость).

III. Перечень услуг, которые являются необходимыми и обязательными для предоставления муниципальной услуги

3.1. Других услуг, которые являются необходимыми и обязательными для

предоставления муниципальной услуги, законодательством Российской Федерации не предусмотрено.

IV. Состав, последовательность и сроки выполнения административных процедур, требования к порядку их выполнения, в том числе особенности выполнения административных процедур в электронной форме

4.1. Предоставление муниципальной услуги в случае, если сервитут устанавливается в отношении всего земельного участка либо в случае, если по соглашению сторон сервитут устанавливается в отношении части земельного участка без проведения работ, в результате которых обеспечивается подготовка документов, содержащих необходимые для осуществления государственного кадастрового учета сведения о части земельного участка, в отношении которой устанавливается сервитут, без осуществления государственного кадастрового учета указанной части земельного участка и без государственной регистрации ограничения (обременения), возникающего в связи с установлением данного сервитута, включает в себя следующие административные процедуры:

– прием и регистрация заявления и документов к нему;

– экспертиза документов и подготовка проекта соглашения об установлении сервитута либо проекта постановления администрации об отказе в установлении сервитута;

– подписание соглашения об установлении сервитута либо постановления администрации об отказе в установлении сервитута;

– направление (выдача) соглашения об установлении сервитута либо постановления администрации об отказе в установлении сервитута заявителю.

4.2. Прием и регистрация документов осуществляется следующим образом:

4.2.1. Юридическим фактом, являющимся основанием для начала административной процедуры, является регистрация заявления и документов, необходимых в соответствии с законодательными или иными нормативными правовыми актами для предоставления муниципальной услуги, которые заявитель должен представить самостоятельно.

4.2.2. Прием заявления и приложенных к нему документов на предоставление муниципальной услуги осуществляется специалистами администрации Белгатойского сельского поселения или специалистами МФЦ.

4.2.3. Специалист осуществляет прием документов в следующей последовательности:

- принимает у заявителя документы, необходимые для предоставления муниципальной услуги, в соответствии с пунктом 2.7 настоящих методических рекомендаций;

- проверяет наличие всех необходимых документов в соответствии с пунктом 2.7 настоящих методических рекомендаций;

- при установлении фактов отсутствия необходимых документов либо несоответствия представленных документов требованиям, указанным в настоящих методических рекомендаций, уведомляет заявителя о наличии

препятствий для предоставления ему муниципальной услуги, объясняет заявителю содержание выявленных недостатков в представленных документах.

В случае несогласия заявителя с указанным предложением специалист обязан принять заявление.

4.2.4. Документы, поступившие в орган местного самоуправления почтой, рассматриваются в соответствии с п. 2.19 настоящим методических рекомендаций.

4.2.5. Специалист администрации передает принятый от заявителя пакет документов с заявлением на регистрацию и резолюцию главе администрации Белгатойского сельского поселения.

4.2.6. Максимальный срок выполнения административной процедуры - 3 (три) рабочих дня.

4.2.7. Результатом административной процедуры является регистрация и визирование документов, необходимых для предоставления муниципальной услуги.

4.2.8. Способ фиксации результата выполнения административной процедуры –отметка о визировании документов в журнале регистрации заявлений.

4.3. Экспертиза документов и подготовка проекта соглашения об установлении сервитута либо проекта постановления администрации об отказе в установлении сервитута.

4.3.1. Основанием для начала исполнения административной процедуры является поступление к исполнителю заявления с приложением документов.

4.3.2. При отсутствии документов, предусмотренных подпунктами 2, 5, 6 пункта 2.7.2 регламента исполнитель осуществляет подготовку и направление межведомственного запроса о предоставлении данных документов.

4.3.3. Исполнитель, рассмотрев заявление и приложение к нему документы, проводит экспертизу на наличие либо отсутствие оснований для отказа в предоставлении муниципальной услуги, предусмотренных п. 2.8 регламента, по результатам которой осуществляет подготовку одного из следующих документов:

- проекта соглашения об установлении сервитута (в трех экземплярах);
- проекта постановления администрации об отказе в установлении сервитута.

4.3.4.Срок исполнения административной процедуры составляет 21 день (в том числе на подготовку документов, указанных в пункте 4.12 регламента.

4.4. Подписание соглашения об установлении сервитута либо постановления администрации об отказе в установлении сервитута.

4.4.1. Основанием для начала исполнения административной процедуры является подготовленный проект соглашения об установлении сервитута либо постановления администрации об отказе в установлении сервитута.

4.4.2. Проект постановления администрации об отказе в установлении сервитута либо проект соглашения об установлении сервитута представляется на подпись главе администрации. Подписанное постановление администрации либо соглашение об установлении сервитута регистрируется. Зарегистрированное постановление администрации либо соглашение об установлении сервитута передаются в администрацию или направляются в МФЦ.

4.4.3. Максимальный срок исполнения административной процедуры составляет четыре дня.

4.5. Направление (выдача) соглашения об установлении сервитута либо постановления администрации об отказе в установлении сервитута.

4.5.1. Основанием для начала исполнения административной процедуры является поступление специалисту зарегистрированного соглашения об установлении сервитута либо постановления администрации об отказе в установлении сервитута.

4.5.2. Специалист в день поступления соглашения об установлении сервитута либо постановления администрации об отказе в установлении сервитута уведомляет заявителя посредством телефонной, факсимильной связи о необходимости в получении указанных документов в течение трех дней.

4.5.3. Для получения соглашения об установлении сервитута либо постановления администрации об отказе в установлении сервитута заявитель предъявляет документ, удостоверяющий его личность; представитель заявителя предъявляет оригинал документа, подтверждающего его полномочия на представление интересов заявителя, и документ, удостоверяющий личность представителя.

4.5.4. Специалист проставляет регистрационный номер соглашения об установлении сервитута либо постановлений администрации об отказе в установлении сервитута, дату выдачи заявителю либо представителю заявителя указанных документов, реквизиты документа, удостоверяющего личность заявителя, либо реквизиты документа, подтверждающего полномочия представителя заявителя, в журнале выдачи соглашений об установлении сервитутов либо постановлений администрации об отказе в установлении сервитута. Заявитель (его уполномоченный представитель) расписывается в указанном журнале и получает подписанные два экземпляра соглашения об установлении сервитута (в случае, предусмотренном пунктом 4 статьи 39.25 Земельного кодекса Российской Федерации, - один экземпляр) либо постановление администрации об отказе в установлении сервитута.

4.5.5. В случае, если заявитель не обратился за получением соглашения об установлении сервитута либо постановления администрации об отказе в установлении сервитута, специалист, ответственный за предоставление услуги, направляет заявителю подписанные экземпляры соглашения об установлении сервитута либо постановление администрации об отказе в установлении сервитута по почте заказным письмом с уведомлением о вручении.

4.5.6. Срок исполнения административной процедуры составляет четыре дня.

4.6. Предоставление муниципальной услуги в случае, если сервитут устанавливается в отношении части земельного участка (за исключением случая, предусмотренного пунктом 4.1 регламента), включает в себя следующие административные процедуры:

- прием и регистрация заявления и документов к нему;

- экспертиза документов и подготовка уведомления о возможности заключения соглашения об установлении сервитута в предложенных заявителем границах, предложения о заключении соглашения об установлении сервитута в иных границах с приложением схемы границ сервитута на кадастровом плане

территории либо проекта постановления администрации об отказе в установлении сервитута;

- подписание уведомления о возможности заключения соглашения об установлении сервитута в предложенных заявителем границах, предложения о заключении соглашения об установлении сервитута в иных границах с приложением схемы границ сервитута на кадастровом плане территории либо постановления администрации об отказе в установлении сервитута;

- направление (выдача) заявителю уведомления о возможности заключения соглашения об установлении сервитута в предложенных заявителем границах, предложения о заключении соглашения об установлении сервитута в иных границах с приложением схемы границ сервитута на кадастровом плане территории либо постановления администрации об отказе в установлении сервитута;

- проведение кадастровых работ и осуществление государственного кадастрового учета части земельного участка, в отношении которого устанавливается сервитут;

- прием уведомления о государственном кадастровом учете части земельного участка либо документа, подтверждающего осуществление государственного кадастрового учета части земельного участка, в отношении которого устанавливается сервитут;

- подготовка проекта соглашения об установлении сервитута и его подписание;

- направление (выдача) заявителю соглашения об установлении сервитута.

4.7. Прием и регистрация заявления и документов к нему в соответствии с пунктом 4.2 регламента.

4.8. Экспертиза документов и подготовка уведомления о возможности заключения соглашения об установлении сервитута в предложенных заявителем границах, предложения о заключении соглашения об установлении сервитута в иных границах с приложением схемы границ сервитута на кадастровом плане территории либо проекта постановления администрации об отказе в установлении сервитута.

4.8.1. Основанием для начала исполнения административной процедуры является поступление к исполнителю заявления, а также прилагаемого к нему комплекта документов.

4.8.2. При отсутствии документов, предусмотренных подпунктами 2, 5, 6 пункта 2.7.2 регламента исполнитель осуществляет подготовку и направление межведомственного запроса о предоставлении данных документов.

4.8.3. Исполнитель, рассмотрев заявление и представленные к нему документы, проводит экспертизу на наличие оснований для отказа в предоставлении муниципальной услуги, предусмотренных п. 2.14 регламента, по результатам которой осуществляет подготовку одного из следующих документов:

- уведомление о возможности заключения соглашения об установлении сервитута в предложенных заявителем границах;

- предложение о заключении соглашения об установлении сервитута в иных границах с приложением схемы границ сервитута на кадастровом плане территории;

- проекта постановления администрации об отказе в установлении сервитута.

4.8.4. Согласование проекта постановления администрации, уведомления о возможности заключения соглашения об установлении сервитута в предложенных заявителем границах и проекта предложения о заключении соглашения об установлении сервитута в иных границах с приложением схемы границ сервитута на кадастровом плане территории осуществляется в соответствии с действующим законодательством.

4.8.5. Срок исполнения административной процедуры составляет 21 день (в том числе на подготовку документов, указанных в пункте 4.8.3 регламента).

4.9. Подписание уведомления о возможности заключения соглашения об установлении сервитута в предложенных заявителем границах, предложения о заключении соглашения об установлении сервитута в иных границах с приложением схемы границ сервитута на кадастровом плане территории либо постановления администрации об отказе в установлении сервитута.

4.9.1. Основанием для начала исполнения административной процедуры является подготовленное уведомление о возможности заключения соглашения об установлении сервитута в предложенных заявителем границах, предложение о заключении соглашения об установлении сервитута в иных границах с приложением схемы границ сервитута на кадастровом плане территории либо согласованный проект постановления администрации об отказе в установлении сервитута.

4.9.2. Подготовленное уведомление о возможности заключения соглашения об установлении сервитута в предложенных заявителем границах либо предложение о заключении соглашения об установлении сервитута в иных границах с приложением схемы границ сервитута на кадастровом плане территории представляется на подпись главе администрации.

4.9.3. Подписанное главой администрации уведомление о возможности заключения соглашения об установлении сервитута в предложенных заявителем границах либо предложение о заключении соглашения об установлении сервитута в иных границах с приложением схемы границ сервитута на кадастровом плане территории регистрируется в администрации сельского поселения с присвоением номера и указанием даты.

4.9.4. Согласованный проект постановления администрации об отказе в установлении сервитута представляется на подпись главе администрации.

Подписанное главой администрации постановление администрации об отказе в установлении сервитута регистрируется в журнале администрации.

4.9.5. Максимальный срок исполнения административной процедуры составляет четыре дня.

4.10. Направление (выдача) заявителю уведомления о возможности заключения соглашения об установлении сервитута в предложенных заявителем границах, предложения о заключении соглашения об установлении сервитута в иных границах с приложением схемы границ сервитута на кадастровом плане территории либо постановления администрации об отказе в установлении сервитута осуществляется в соответствии с пунктом 4.5 регламента.

4.11. Проведение кадастровых работ и осуществление государственного кадастрового учета части земельного участка, в отношении которого

устанавливается сервитут.

Основанием для начала исполнения административной процедуры является получение заявителем уведомления о возможности заключения соглашения об установлении сервитута в предложенных заявителем границах либо предложения о заключении соглашения об установлении сервитута в иных границах с приложением схемы границ сервитута на кадастровом плане территории.

Проведение кадастровых работ и осуществление государственного кадастрового учета обеспечивается заявителем в соответствии с законодательством Российской Федерации.

4.12. Прием уведомления о государственном кадастровом учете части земельного участка либо документа, подтверждающего осуществление государственного кадастрового учета части земельного участка, в отношении которого устанавливается сервитут.

4.12.1. Основанием для начала исполнения административной процедуры является выполнение заявителем по части земельного участка, в отношении которого устанавливается сервитут, кадастровых работ и его постановка на кадастровый учет.

4.12.2. Заявитель представляет в орган местного самоуправления или в МФЦ уведомление о государственном кадастровом учете части земельного участка, в отношении которого устанавливается сервитут, с указанием кадастрового номера такой части. Заявитель вправе по собственной инициативе представить документ, подтверждающий осуществление государственного кадастрового учета части земельного участка, в отношении которого устанавливается сервитут.

Специалист принимает указанные документы, о чем делает отметку на копии документа, которая передается заявителю, и передает документы исполнителю или направляет в орган местного самоуправления.

4.12.3. Срок исполнения административной процедуры составляет один день.

4.13. Подготовка проекта соглашения об установлении сервитута и его подписание.

4.13.1. Основанием для начала исполнения административной процедуры является поступление к исполнителю уведомления о государственном кадастровом учете части земельного участка либо документа, подтверждающего осуществление государственного кадастрового учета части земельного участка, в отношении которого устанавливается сервитут.

4.13.2. Исполнитель осуществляет подготовку трех экземпляров проекта соглашения об установлении сервитута.

4.13.3. Согласование проекта соглашения об установлении сервитута осуществляется в соответствии с действующим законодательством.

4.13.4. Срок исполнения административной процедуры составляет 21 день (в том числе на подготовку документов, указанных в пункте 4.13.2 регламента, и согласование - 10 дней).

4.14. Подписание соглашения об установлении сервитута.

4.14.1. Основанием для начала исполнения административной процедуры является подготовленный проект соглашения об установлении сервитута.

4.14.2. Согласованный проект соглашения об установлении сервитута представляется на подпись главе администрации. Подписанное соглашение об установлении сервитута передается специалисту администрации для регистрации.

4.14.3. Максимальный срок исполнения административной процедуры составляет четыре дня.

4.15. Направление (выдача) заявителю соглашения об установлении сервитута осуществляется в порядке, предусмотренном пунктом 4.5 регламента.

V. Формы контроля за предоставлением муниципальной услуги

5.1.Контроль за надлежащим исполнением Административного регламента осуществляет глава администрации Белгатойского сельского поселения.

5.2. Текущий контроль за совершением действий и принятием решений при предоставлении муниципальной услуги осуществляется заместителем главы администрации в виде:

проведения текущего мониторинга предоставления муниципальной услуги;

контроля сроков осуществления административных процедур (выполнения действий и принятия решений);

проверки процесса выполнения административных процедур (выполнения действий и принятия решений);

контроля качества выполнения административных процедур (выполнения действий и принятия решений);

рассмотрения и анализа отчетов, содержащих основные количественные показатели, характеризующие процесс предоставления муниципальной услуги;

приема, рассмотрения и оперативного реагирования на обращения и жалобы заявителей по вопросам, связанным с предоставлением муниципальной услуги.

5.3. Текущий контроль за регистрацией входящей и исходящей корреспонденции (заявлений о предоставлении муниципальной услуги, обращений о представлении информации о порядке предоставления муниципальной услуги, ответов должностных лиц органа местного самоуправления на соответствующие заявления и обращения, а также запросов администрации МО) осуществляет ведущий специалист администрации.

5.4. Для текущего контроля используются сведения, полученные из электронной базы данных, служебной корреспонденции органа местного самоуправления, устной и письменной информации должностных лиц органа местного самоуправления.

5.5. О случаях и причинах нарушения сроков и содержания административных процедур ответственные за их осуществление специалисты администрации немедленно информируют своих непосредственных руководителей, а также принимают срочные меры по устранению нарушений.

Специалисты, участвующие в предоставлении муниципальной услуги, несут ответственность за соблюдение сроков и порядка исполнения административных процедур.

5.6. В случае выявления по результатам осуществления текущего контроля нарушений сроков и порядка исполнения административных процедур, обоснованности и законности совершения действий виновные лица привлекаются к ответственности в порядке, установленном законодательством Российской Федерации.

5.7. Ответственность должностного лица, ответственного за соблюдение требований настоящего Административного регламента по каждой административной процедуре или действие (бездействие) при исполнении муниципальной услуги, закрепляется в должностном регламенте (или должностной инструкции) администрации

5.8. Текущий контроль соблюдения специалистами МФЦ последовательности действий, определенных административными процедурами осуществляется директорами МФЦ.

5.9. Контроль соблюдения требований настоящего Административного регламента в части, касающейся участия МФЦ в предоставлении муниципальной услуги, осуществляется Комитетом экономического развития и инвестиционной деятельности.

VI. Досудебный (внесудебный) порядок обжалования решений и действий (бездействия) органа, предоставляющего муниципальную услугу, а также должностных лиц органа, предоставляющего муниципальную услугу

6.1. Заявители имеют право на досудебное (внесудебное) обжалование решений и действий (бездействия) должностного лица, при предоставлении муниципальной услуги вышестоящему должностному лицу, а также в судебном порядке.

6.2. Предметом обжалования являются неправомерные действия (бездействие) уполномоченного на предоставление муниципальной услуги должностного лица, а также принимаемые им решения при предоставлении муниципальной услуги.

Заявитель может обратиться с жалобой, в том числе в следующих случаях:

1) нарушение срока регистрации запроса заявителя о предоставлении муниципальной услуги;

2) нарушение срока предоставления муниципальной услуги;

3) требование у заявителя документов, не предусмотренных нормативными правовыми актами Российской Федерации, нормативными правовыми актами субъектов Российской Федерации, муниципальными правовыми актами для предоставления муниципальной услуги;

4) отказ в приеме документов, предоставление которых предусмотрено нормативными правовыми актами Российской Федерации, нормативными правовыми актами субъектов Российской Федерации, муниципальными правовыми актами для предоставления муниципальной услуги, у заявителя;

5) отказ в предоставлении муниципальной услуги, если основания отказа не предусмотрены федеральными законами и принятыми в соответствии с ними иными нормативными правовыми актами Российской Федерации, нормативными правовыми актами субъектов Российской Федерации, муниципальными правовыми актами;

6) затребование с заявителя при предоставлении муниципальной услуги платы, не предусмотренной нормативными правовыми актами Российской Федерации, нормативными правовыми актами субъектов Российской Федерации, муниципальными правовыми актами;

7) отказ органа, предоставляющего муниципальную услугу, должностного лица органа, предоставляющего муниципальную услугу, в исправлении допущенных опечаток и ошибок в выданных в результате предоставления муниципальной услуги документах либо нарушение установленного срока таких исправлений;

8) нарушение срока или порядка выдачи документов по результатам предоставления государственной или муниципальной услуги;

9) приостановление предоставления государственной или муниципальной услуги, если основания приостановления не предусмотрены федеральными законами и принятыми в соответствии с ними иными нормативными правовыми актами Российской Федерации, законами и иными нормативными правовыми актами субъектов Российской Федерации, муниципальными нормативными правовыми актами.

10) требование у заявителя при предоставлении государственной или муниципальной услуги документов или информации, отсутствие и (или) недостоверность которых не указывались при первоначальном отказе в приеме документов, необходимых для предоставления государственной или муниципальной услуги, либо в предоставлении государственной или муниципальной услуги, за исключением случаев, предусмотренных пунктом 4 части 1 статьи 7 Федерального закона № 210-ФЗ от 27.07.2010 г. «Об организации предоставления государственных и муниципальных услуг»

6.2.1. Жалоба подается в письменной форме на бумажном носителе, в том числе при личном приеме заявителя, в электронной форме в орган, предоставляющий муниципальную услугу.

Жалоба на решения и действия (бездействие) органа, предоставляющего государственную услугу, органа, предоставляющего муниципальную услугу, должностного лица органа, предоставляющего государственную услугу, либо органа, предоставляющего муниципальную услугу, государственного или муниципального служащего, руководителя органа, предоставляющего государственную услугу, либо органа, предоставляющего муниципальную услугу, может быть направлена по почте, через многофункциональный центр, с использованием информационно-телекоммуникационной сети "Интернет", официального сайта органа, предоставляющего государственную услугу, органа, предоставляющего муниципальную услугу, единого портала государственных и муниципальных услуг либо регионального портала государственных и муниципальных услуг, а также может быть принята при личном приеме заявителя. Жалоба на решения и действия (бездействие) многофункционального центра, работника многофункционального центра может быть направлена по

почте, с использованием информационно-телекоммуникационной сети "Интернет", официального сайта многофункционального центра, единого портала государственных и муниципальных услуг либо регионального портала государственных и муниципальных услуг, а также может быть принята при личном приеме заявителя. Жалоба на решения и действия (бездействие) организаций, предусмотренных частью 1.1 статьи 16 настоящего Федерального закона, а также их работников может быть направлена по почте, с использованием информационно-телекоммуникационной сети "Интернет", официальных сайтов этих организаций, единого портала государственных и муниципальных услуг либо регионального портала государственных и муниципальных услуг, а также может быть принята при личном приеме заявителя.

6.3. Жалобы на решения, принятые руководителем органа, предоставляющего муниципальную услугу, подаются в вышестоящий орган (при его наличии) либо в случае его отсутствия рассматриваются непосредственно руководителем органа, предоставляющего муниципальную услугу, в соответствии с пунктом 1 статьи 11.2 Федерального закона от 27 июля 2010 г. № 210-ФЗ «Об организации предоставления государственных и муниципальных услуг».

6.4. Основанием для начала процедуры досудебного (внесудебного) обжалования является подача заявителем жалобы, соответствующей требованиям части 5 статьи 11.2 Федерального закона № 210-ФЗ.

В письменной жалобе в обязательном порядке указывается:

- наименование органа, предоставляющего муниципальную услугу, должностного лица органа, предоставляющего муниципальную услугу, либо муниципального служащего, решения и действия (бездействие) которого обжалуются;

- фамилию, имя, отчество (последнее - при наличии), сведения о месте жительства заявителя - физического лица либо наименование, сведения о месте нахождения заявителя - юридического лица, а также номер (номера) контактного телефона, адрес (адреса) электронной почты (при наличии) и почтовый адрес, по которым должен быть направлен ответ заявителю;

- сведения об обжалуемых решениях и действиях (бездействии) органа, предоставляющего муниципальную услугу, должностного лица органа, предоставляющего муниципальную услугу;

- доводы, на основании которых заявитель не согласен с решением и действием (бездействием) органа, предоставляющего муниципальную услугу, должностного лица органа, предоставляющего муниципальную услугу, либо муниципального служащего. Заявителем могут быть представлены документы (при наличии), подтверждающие доводы заявителя, либо их копии.

6.5. Заявитель имеет право на получение информации и документов, необходимых для составления и обоснования жалобы в случаях, установленных статьей 11.1 Федерального закона № 210-ФЗ, при условии, что это не затрагивает права, свободы и законные интересы других лиц, и если указанные информация и документы не содержат сведений, составляющих государственную или иную охраняемую тайну.

6.6. Жалоба, поступившая в орган, предоставляющий муниципальную услугу, подлежит рассмотрению должностным лицом, наделенным полномочиями по рассмотрению жалоб, в течение 15 (пятнадцати) рабочих дней со дня ее регистрации, а в случае обжалования отказа органа, предоставляющего муниципальную услугу, должностного лица органа, предоставляющего муниципальную услугу, в приеме документов у заявителя либо в исправлении допущенных опечаток и ошибок или в случае обжалования нарушения установленного срока таких исправлений - в течение 5 (пяти) рабочих дней со дня ее регистрации.

6.7. По результатам рассмотрения жалобы орган, предоставляющий муниципальную услугу, принимает одно из следующих решений:

1) удовлетворяет жалобу, в том числе в форме отмены принятого решения, исправления допущенных органом, предоставляющим муниципальную услугу, опечаток и ошибок в выданных в результате предоставления муниципальной услуги документах, возврата заявителю денежных средств, взимание которых не предусмотрено нормативными правовыми актами Российской Федерации, нормативными правовыми актами субъектов Российской Федерации, муниципальными правовыми актами, а также в иных формах;

2) отказывает в удовлетворении жалобы.

Не позднее дня, следующего за днем принятия решения по результатам рассмотрения жалобы, заявителю в письменной форме и по желанию заявителя в электронной форме направляется мотивированный ответ о результатах рассмотрения жалобы.

В случае установления в ходе или по результатам рассмотрения жалобы признаков состава административного правонарушения или преступления должностное лицо, наделенное полномочиями по рассмотрению жалоб, незамедлительно направляет имеющиеся материалы в органы прокуратуры.

Приложение 1
к административному регламенту

Форма заявления
о заключении соглашения об установлении сервитута
(для юридических лиц)

Исходящий номер, дата В администрацию
администрации Белгатойского сельского поселения
"_____"
_____

от _____
(полное наименование)
Адрес местонахождения ____
_____
ОГРН _____
ИНН _____
Контактный телефон (факс):
_____
Адрес электронной почты:
_____

Заявление N _____
о заключении соглашения об установлении сервитута

Прошу Вас в соответствии со статьей 39.26 Земельного кодекса Российской Федерации заключить соглашение об установлении сервитута в отношении земельного участка по адресу: _____
(адрес земельного участка)
кадастровый номер: _____,
цель установления сервитута _____
(указывается цель установления сервитута)
сроком _____
(указывается предполагаемый срок действия сервитута)

Перечень документов, прилагаемых к заявлению:

Наименование	Количество листов

_____ МП _____
(должность) (подпись) (Ф.И.О.)

Действующий(ая) на основании доверенности _____

(реквизиты доверенности)

"____"_____ 20__ г. принял: _____ _____
(подпись) (Ф.И.О.)

Результат рассмотрения заявления прошу:

	выдать на руки в ОИВ/Администрации/ Организации
	выдать на руки в МФЦ
	направить по почте
	направить в электронной форме в личный кабинет на ПГУ

Приложение 2
к административному регламенту

Форма заявления
о заключении соглашения об установлении сервитута
(для физических лиц)

В администрацию
администрации Белгатойского сельского поселения
"_____"
_____

от _____
(Ф.И.О., реквизиты, документа,
_____
удостоверяющего личность)
Адрес: _____
_____
Контактный телефон: _____
_____
Адрес электронной почты: _____
_____
_____
(Ф.И.О. представителя,
действующего по доверенности)

Заявление N _____
о заключении соглашения об установлении сервитута

Прошу Вас в соответствии со статьей 39.26 Земельного кодекса Российской Федерации заключить соглашение об установлении сервитута в отношении земельного участка по адресу: _____
(адрес земельного участка)
кадастровый номер: _____,
цель установления сервитута _____,
(указывается цель установления сервитута)
сроком _____
(указывается предполагаемый срок действия сервитута)

Перечень документов, прилагаемых к заявлению:

Наименование	Количество листов

_____ МП _____
(должность) (подпись) (Ф.И.О.)

Действующий(ая) на основании доверенности _____
(реквизиты доверенности)

"____"_____ 20__ г. принял: _____ _____
(подпись) (Ф.И.О.)

Результат рассмотрения заявления прошу:

	выдать на руки в ОИВ/Администрации/ Организации
	выдать на руки в МФЦ
	направить по почте
	направить в электронной форме в личный кабинет на ПГУ

Приложение 3
к административному регламенту

Форма уведомления

Исходящий номер, дата Ф.И.О. (наименование) заявителя:

_____

Адрес регистрации (место жительства):

_____

Уведомление
об отказе в приеме документов

На основании пункта 2.7 административного регламента предоставления муниципальной услуги "Установление сервитута в отношении земельных участков, находящихся в муниципальной собственности, земельных участков, государственная собственность на которые не разграничена", утвержденного постановлением администрации муниципального образования "_____" от _____ N _____ Вам отказано в приеме документов о заключении соглашения об установлении сервитута в отношении земельного участка площадью _____ _____ кв. м, расположенного по адресу: _____

_____

иные сведения о земельном участке _____,
(кадастровый номер, площадь;

_____,
номер и дата выдачи кадастрового паспорта земельного участка и т.д.)

_____,
по следующим основаниям: _____

_____

_____ МП _____/_____/
(должность) (подпись) (Ф.И.О.)

Уведомление об отказе в приеме документов получил: _____/_____/
(подпись) (Ф.И.О.)

Действующий(ая) на основании доверенности _____
(реквизиты доверенности)

_____

"____" _____ 20___ г.

Приложение 4
к административному регламенту

БЛОК-СХЕМА

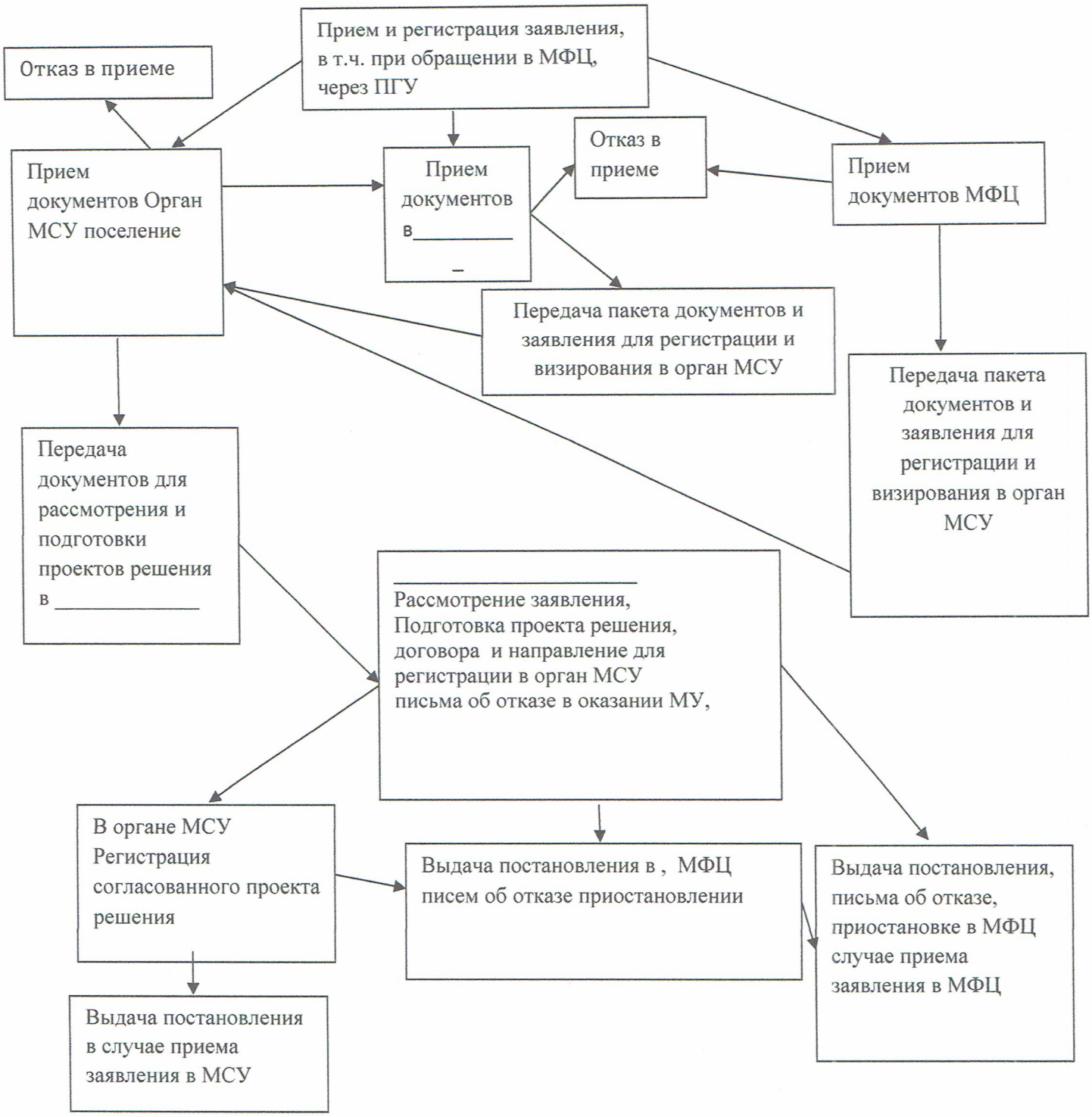

Приложение 5

к административному регламенту

_____
_____
_____
от _____
(контактные данные заявителя,
адрес, телефон)

ЗАЯВЛЕНИЕ (ЖАЛОБА)

_____

_____

_____

_____

Подпись заявителя, дата.